



Kommunala pensionärsrådet protokoll 2024-03-18

Datum: måndag 18 mars 2024
Tid: 13:00-15:00
Plats: Östra Roten
Justeringsdag: Måndag 25 mars 2024
Paragrafer: 1-8
Utses att justera: Birgitta Foxér SPF - Seniorerna Lilla Edetbygden

Underskrifter:

Sekreterare

Birgitta Andersson

Ordförande

Julia Färjhage

Justerare

Birgitta Foxér SPF - Seniorerna Lilla Edetbygden

Anslag/Bevis

Protokollet är justerat. Justeringen har tillkännagivits via anslag.

Organ

Kommunala pensionärsrådet

Sammanträdesdatum

2024-03-18

Datum då anslaget sätts upp

2024-03-25

Datum då anslaget tas ner

2024-04-16

Förvaringsplats för protokollet:

Sektor kommunledning

Underskrift:

Birgitta Andersson



Kommunala pensionärsrådet protokoll 2024-03-18

Beslutande

Närvarande ledamöter

Julia Färjhage (C)

Lorentz Lindell (SD) ersätter Zara Blidevik (M)

Mona Dieng (S)

Ulf Wetterlund (PRO Lilla Edet) ersätter Åke Bark (PRO Lilla Edet)

Ingelie Karlsson (PRO Lilla Edet)

Lennart Eriksson (PRO Lilla Edet) ersätter Lars Westman (PRO Lödöse/Nygård)

Jan-Erik Pettersson ersätter (SPF – seniorerna Lilla Edetbygden) Angela Hendry (SPF – seniorerna Lilla Edetbygden)

Kerstin Wehlin Jacobsson (SPF – seniorerna Lilla Edetbygden)

Birgitta Foxér (SPF – seniorerna Lilla Edetbygden)

Ersättare

Övriga ersättare

Andreas Freiholtz (SD)

Frej Dristig (SD)

Gull-Britt Liljekvist (SPF – seniorerna Lilla Edetbygden)

Anita Björk (PRO Lilla Edet)

Övriga närvarande

Tjänstepersoner

Birgitta Andersson, nämndsamordnare

Emma Persson, praktikant

Ralja Angelis, Utredare/utvecklare § 5

Fanny Wester, verksamhets controller § 6

Anna Berlin, enhetschef § 7



Kommunala pensionärsrådet protokoll 2024-03-18

Innehåll

- § 1 Godkännande av närvaro vid sammanträdet
- § 2 Godkännande av dagordning
- § 3 Genomgång av föregående mötesprotokoll
- § 4 Valärende
- § 5 Information om öppna jämförelser för äldreomsorgen
- § 6 Befolkningsprognos
- § 7 Parkeringsplan
- § 8 Skriftlig information från verksamheten



LILLA EDETS
KOMMUN

Kommunala pensionärsrådet protokoll 2024-03-18

§ 1

Godkännande av närvaro vid sammanträdet

Sammanfattning

Emma Persson, praktikant vid administrativa avdelningen, önskar närvara vid dagens sammanträde.

Beslut

Kommunala pensionärsrådet beslutar enhälligt att Emma Persson får närvara vid dagens sammanträde.



LILLA EDETS
KOMMUN

Kommunala pensionärsrådet protokoll 2024-03-18

§ 2

Godkännande av dagordning

Inga tillkommande eller utgående ärenden anmälda.

Beslut

Dagordningen godkänns.



LILLA EDETS
KOMMUN

Kommunala pensionärsrådet protokoll 2024-03-18

§ 3

Genomgång av föregående mötesprotokoll

Sammanfattning

Kommunala pensionärsrådet går igenom föregående mötesprotokoll.

Beslut

Kommunala pensionärsrådet antecknar informationen.



Kommunala pensionärsrådet protokoll 2024-03-18

§ 4

Valärende

Dnr KS 2023/106

Sammanfattning

Kommunfullmäktige har den 5 december 2018 fastställt ett nytt reglemente för kommunala pensionärsrådet, där beskrivs hur ledamöter och ersättare ska vara representerade i rådets sammansättning samt att en vice ordförande ska utses:

Kommunstyrelsens ordförande är tillika ordförande i rådet. Kommunstyrelsen, socialnämnden och samhällsnämnden utser vardera en ledamot och en ersättare.

Riksorganisation för pensionärer som bedriver organiserad verksamhet inom kommunen skall vara representerade i rådet med 3 ledamöter och 3 ersättare vardera.

Pensionärsorganisation som ingår i rådet skall före den förste januari, året efter valår, lämna förslag till kommunledningsförvaltningen på ledamöter och ersättare. Rådet fastställer på sitt första sammanträde vilka ledamöter och ersättare som ingår i rådet samt utser vice ordförande bland företrädarna i pensionärsorganisationerna.

Kommunstyrelsen, socialnämnden och samhällsnämnden har inkommit med beslut om följande ledamöter och ersättare till kommunala pensionärsrådet.

	Ledamot	Ersättare
Kommunstyrelsen	Julia Färjhage (C)	Frej Dristig (SD)
Socialnämnden	Zara Blidevik (M)	Lorentz Lindell (SD)
Samhällsnämnden	Mona Dieng (S)	Andreas Freiholtz (SD)

Pensionärsorganisationerna har lämnat följande förslag på ledamöter och ersättare till kommunala pensionärsrådet:

	Ledamot	Ersättare
SPF Seniorerna Lilla Edetbygden	Kerstin Wehlin-Jakobsson	Jan-Erik Pettersson
	Angela Hendry	Gull-Britt Liljekvist
	Birgitta Foxér	Vakant



Kommunala pensionärsrådet protokoll 2024-03-18

	Ledamot	Ersättare
PRO Lilla Edet	Ingelie Karlsson	Lennart Eriksson
	Åke Bark	Ulf Wetterlund
PRO Lödöse/Nygård	Lasse Westman	Bernt Flisberg

Kommunala pensionärsrådet beslutade 2023-03-20 § att fastställa enligt ovanstående ledamöter och ersättare för kommunala pensionärsrådet för mandatperioden 2023-2026
Kommunala pensionärsrådet utsåg Åke Bark till viceordförande.

Det har inkommit avsägelser från Lasse Westman och Bernt Flisberg samt förslag från PRO om att välja Ulf Wetterlund till ordinarie ledamot samt Anita Björk och Inga-Lill Jonsson som ersättare.

	Ledamot	Ersättare
PRO Lilla Edet	Ingelie Karlsson	Lennart Eriksson
	Åke Bark	Anita Björk
	Ulf Wetterlund	Inga-Lill Jonson

Beslutsunderlag

Tjänsteskrivelse daterad 2024-03-08

Avsägelser daterad 2024-03-06

Beslutsgång

Ordförande ställer frågan till kommunala pensionärsrådet om man bifaller eller avslår PROs förslag om ledamot och ersättare och finner att kommunala pensionärsrådet bifaller förslaget.

Beslut

Kommunala pensionärsrådet väljer Ulf Wetterlund som ledamot och Anita Björk och Inga-Lill Jonson som ersättare för kommunala pensionärsrådet för mandatperioden 2023-2026.

Beslutet expedieras till
Ledamöter och ersättare
Kommunstyrelsen



LILLA EDETS
KOMMUN

Kommunala pensionärsrådet protokoll 2024-03-18

§ 5

Information om öppna jämförelser för äldreomsorgen

Sammanfattning

Utvecklare/utredare på sektor socialtjänst, Ralja Angelis, besöker kommunala pensionärsrådet för att informera om öppna jämförelser för äldreomsorgen. Lilla Edets kommun har goda resultat i jämförelse med länet och riket.

Beslut

Kommunala pensionärsrådet antecknar informationen.



Kommunala pensionärsrådet protokoll 2024-03-18

§ 6

Befolkningsprognos

Sammanfattning

Verksamhetskontroller Fanny Wester besöker kommunala pensionärsrådet för att informera om befolkningsprognos för 2023-2032.

Prognosen bygger på antagande om antalet födda, avlidna, inflyttade och utflyttade har sett ut de senaste 6 åren (10 åren för avlidna) och ett antagande om att framtiden bygger på historiska data. Prognosen tar inte hänsyn till kommunens planering för nybyggnation av bostäder. Antalet äldre beräknas öka under den kommande tioårsperioden. Under perioden förväntas befolkningsökningen vara störst i åldersklassen 90–100 år för män (ca: 70%) följt av åldersklassen 80–89 år för både män och kvinnor (ca: 45%). Åldersklassen 40–49 år antas öka med ca: 20% för både män och kvinnor och åldersklassen 10–19 år antas öka med ca: 10% för både flickor och pojkar.

Beslut

Kommunala pensionärsrådet antecknar informationen.

Bilaga: Befolkningsprognos



LILLA EDETS
KOMMUN

Sektor kommunledning
Befolkningsprognos 2023–2032

Befolkningsprognos 2023–2032

Framtagen av: sektor kommunledning

Datum: 2023-11-03

Version: 1.0



LILLA EDETS
KOMMUN



Innehåll

Inledning.....	2
Osäkerhet i prognosen	2
Prognosantaganden.....	4
Befolkningsutveckling 2013–2022.....	5
Uppföljning av tidigare års befolkningsprognoser	6
Prognos	7
Befolkningsmängd och befolkningsökning	7
Inflyttning och utflyttning	9
Födda och döda.....	10
Planeringsåldersklasser.....	11
Delområdesprognoser.....	13
Centrala Lilla Edet.....	14
Göta	16
Hjärtum.....	18
Lödöse	20
Nygård	22
Ström	24
Västerlanda	26
Bilaga 1 kommunprognos.....	28
Bilaga 2 delområdesprognos	29
Bilaga 3 befolkningsutveckling i skolutagningsområden.....	30
Bilaga 4 sektor socialtjänsts målgruppers befolkningsutveckling.....	31



Inledning

På uppdrag av Lilla Edets kommun har Statistikmyndigheten SCB tagit fram ett prognosunderlag för *Befolkningsprognos 2023–2032*. I framtagandet av prognosunderlaget använder sig SCB av sin senaste riksprognos men statistiken justeras utifrån lokal utveckling och lokala trender. Prognosunderlaget bygger på antaganden om statistik gällande fruktsamhet, dödlighet, inrikes inflyttning och utflyttning samt immigration och emigration. Närmare beskrivning av antagandena ges under rubriken *prognosantaganden* i rapporten. Observera att prognosen inte tar hänsyn till kommunens planering av nybyggnationer av bostäder så som tidigare befolkningsprognoser har gjort.

Prognosen redovisas i denna rapport för kommunen i sin helhet och för kommunens sju delområden: centrala Lilla Edet, Ström, Göta, Lödöse, Hjärtum, Västerlanda och Nygård. Befolkningsprognosen redovisas även i form av tabeller för kommunen i sin helhet och för de sju delområdena i slutet av rapporten. Avslutningsvis bifogas bilagor med riktad befolkningsstatistik till tjänstepersoner inom Lilla Edets kommuns organisation som har behov av specificerad befolkningsprognos.

Osäkerhet i prognosen

I prognoser finns alltid en viss osäkerhet och man kan aldrig vänta sig att prognosen ska slå in exakt. Det är också i allmänhet olika svårt att göra bra prognoser för olika åldersgrupper. I åldrar där det i större utsträckning sker förändringar i livet än i andra åldrar är prognosfelen ofta större. Faktorer som leder till sådana förändringar är barnafödande, flyttningsbenägenhet och dödlighet. Ett eventuellt prognosfel i början av prognosen följer med och fortplantas under senare år vilket innebär att prognosfelet ökar för varje år med prognoshorisonten.

Det kan finnas flera orsaker till de fel som uppkommer. Antagandena kan vara oriktiga, modellen kan vara felaktig och det kan bli avvikelser i den kommunala planeringen. Även om modellen vore fullkomlig, all planering gick enligt planerna och vi kände till alla sanna värden för folks flyttbenägenhet, fruktsamhet och död så skulle det ändå kunna bli fel i prognosen på grund av slumpen.



Sammanfattning

Statistikmyndigheten SCB har på uppdrag av Lilla Edets kommun tagit fram ett prognosunderlag för kommunen. Prognosen gäller för perioden 2023–2032. Prognosen bygger på antaganden om hur befolkningen flyttar in och ut från kommunen, hur många barn som föds och hur många invånare som avlider baserat på de senaste årens utveckling för kommunen.

Under år 2022 minskade Lilla Edets kommuns befolkning med 81 personer, vilket motsvarar en minskning med 0,56%. Det var främst utflyttning som låg bakom befolkningsminskningen. Det var fler personer som flyttade från kommunen än som flyttade till kommunen vilket innebar ett negativt flyttnetto (-126 personer). Födelsenettet däremot var positivt (+36) då fler barn föddes än vad det var personer som avled.

Befolkningsmängden antas öka under prognosperioden med cirka 4%. Både flyttnettot och födelsenettet antas bidra till befolkningsökningen.

Vid slutet av år 2022 var kommunens befolkningsmängd 14 428 personer. Under 2024 antas befolkningsmängden närma sig 14 500 personer. År 2031 antas befolkningsmängden överstiga 15 000 personer. År 2032 beräknas 15 068 personer vara folkbokförda i Lilla Edets kommun.

Sett till kommunens delområden antas störst befolkningsökning ske i Göta med 13%. Därefter antas delområdet Ström och Lödöse ha de största befolkningsökningarna med drygt 10 respektive 6%. Även Västerlanda antas öka med cirka 5%. Delområdena Hjärtum och Nygård antas ha mindre ökningarna om cirka 1% under prognosperioden. Endast delområdet centrala Lilla Edet antas minska i befolkningsmängd under prognosperioden men minskningen är liten, -1%.



Prognosantaganden

Prognosen bygger på antaganden om befolkningens utveckling vad gäller in- och utflyttningar i kommunen samt fruktsamhet och dödlighet. För prognosåret 2023 har hänsyn tagits till känd befolkningsstatistik hittills i år (2023-08-31). Nedan ges beskrivning av aktuella antaganden.

Antaganden om fruktsamhet

Fruktsamheten under prognosperioden i Lilla Edets kommun antas följa utvecklingen i riket enligt SCB:s riksprognos men med en nivå som ligger 16 procent högre än rikets, vilken är den genomsnittliga nivån för kommunen jämfört med riket under åren 2017–2022. För delområdena centrala Lilla Edet, Ström och Lödöse har antagandet om fruktsamhet justerat utifrån respektive delområdes genomsnittliga nivå. På grund av få observationer och hög osäkerhet har inga lokala justeringar gjorts för övriga delområden.

Antaganden om dödlighet

Dödligheten under prognosperioden antas följa utvecklingen i riket enligt SCB:s riksprognos, men justeras för kommunen för män respektive kvinnor i åldern 20–64 år respektive 65–90 år utifrån åren 2013–2022. För personer under 20 år eller över 90 år beräknas inga lokala nivåer. Samma antagande görs för kommunen i helhet och samtliga delområden då det är vedertaget att inte göra justeringar av dödlighet på delområdesnivå.

Inrikes inflyttning

Inrikes inflyttning under prognosperioden baseras på den genomsnittliga inflyttningen till kommunen från andra kommuner under åren 2017–2022. För delområden baseras inflyttningen under prognosperioden på den genomsnittliga inflyttningen till respektive delområde.

Utrikes inflyttning/immigration

Immigrationen under prognosperioden antas följa rikets utveckling enligt SCB:s riksprognos och baseras på den genomsnittliga andelen av rikets immigration till kommunen under åren 2017–2022. Immigrationen till delområden baseras på andelen av rikets immigration till respektive delområde.

Inrikes utflyttning och utrikes utflyttning/emigration

Utflyttningen under prognosperioden baseras på de observerade inrikes och utrikes utflyttningsriskerna per ålder och kön under åren 2017–2022. Utflyttning per delområde baseras på observerade utflyttningsrisker för respektive delområde.



Befolkningsutveckling 2013–2022

Under 2022 minskade befolkningmängden i Lilla Edets kommun med 81 personer, vilket motsvarar en minskning med 0,56%, i förhållande till år 2021. Kommunen hade således 14 428 invånare den 31 december 2022.

Antal personer som flyttade in i kommunen under 2022 var 1 077 personer och antal som flyttade ut från kommunen var 1 203 personer. Flyttnettot blev därmed -126 personer.

Under 2022 föddes 174 barn och 138 personer avled, vilket innebär ett födelsenetto på +36 personer.

Diagram 1 nedan visar befolkningmängden och utvecklingen per år i Lilla Edets kommun de senaste 10 åren.

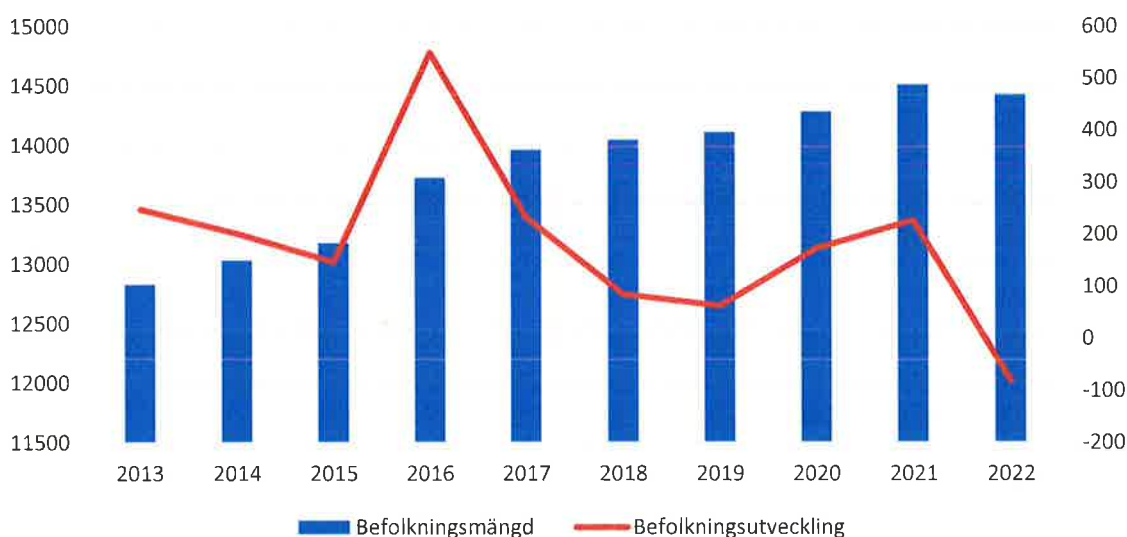

Diagram 1 befolkningsmängd och utveckling i Lilla Edets kommun perioden 2013–2022

Bortsett från år 2022 har Lilla Edets kommun haft en positiv befolkningsutveckling de senaste 10 åren. Antalet invånare har ökat från 12 829 år 2013 till 14 509 år 2021. Det motsvarar en ökning med 13%.

Sett till de tio senaste årens födda och döda har barnafödandet legat på en högre nivå än antalet döda för samtliga år. Under 2020 föddes 176 barn vilket är det högsta antalet under de tio senaste åren.

Gällande in- och utflyttningar (inkl. immigration och emigration) till och från Lilla Edets kommun under de senaste tio åren har det under samtliga år, bortsett från 2022 varit fler som flyttat in till Lilla Edets kommun än som flyttat ut från Lilla Edets kommun. 2016 var flyttnettot som högst, 501 personer.



Uppföljning av tidigare års befolkningsprognoser

Förra årets befolkningsprognos (*Befolkningsprognos 2022–2031*) överskattade befolkningsökningen år 2022 med 238 personer. Prognosen antog att 14 666 personer skulle bo i kommunen vid slutet av året men utfallet blev 14 428 personer. Överskattningen motsvarar 1,65%. Prognosen kan anses vara lika träffsäker som tidigare års prognos (*Befolkningsprognos 2021–2030*) som överskattade befolkningsutvecklingen med 1,62%.

Vid jämförelse av prognosunderlaget till årets befolkningsprognos och förra årets prognosunderlag skiljer sig prognoserna åt gällande kommunens nybyggnationsplaner. Både förra årets befolkningsprognos och tidigare års befolkningsprognoser har kommunens nybyggnationsplaner inkluderats i befolkningsprognosen. Det har de dock inte gjorts i årets befolkningsprognos. Det innebär att det antas bli en betydligt lägre befolkningsutveckling i årets prognos jämfört med tidigare års prognoser. Befolkningsprognos 2021 prognosticerade en befolkningsmängd år 2030 om 16 453 invånare. Föregående års prognos (*Befolkningsprognos 2022–2031*) antog en befolkningsmängd om 16 337 invånare år 2030. Årets befolkningsprognos antar en befolkningsmängd om 14 948 invånare år 2030.

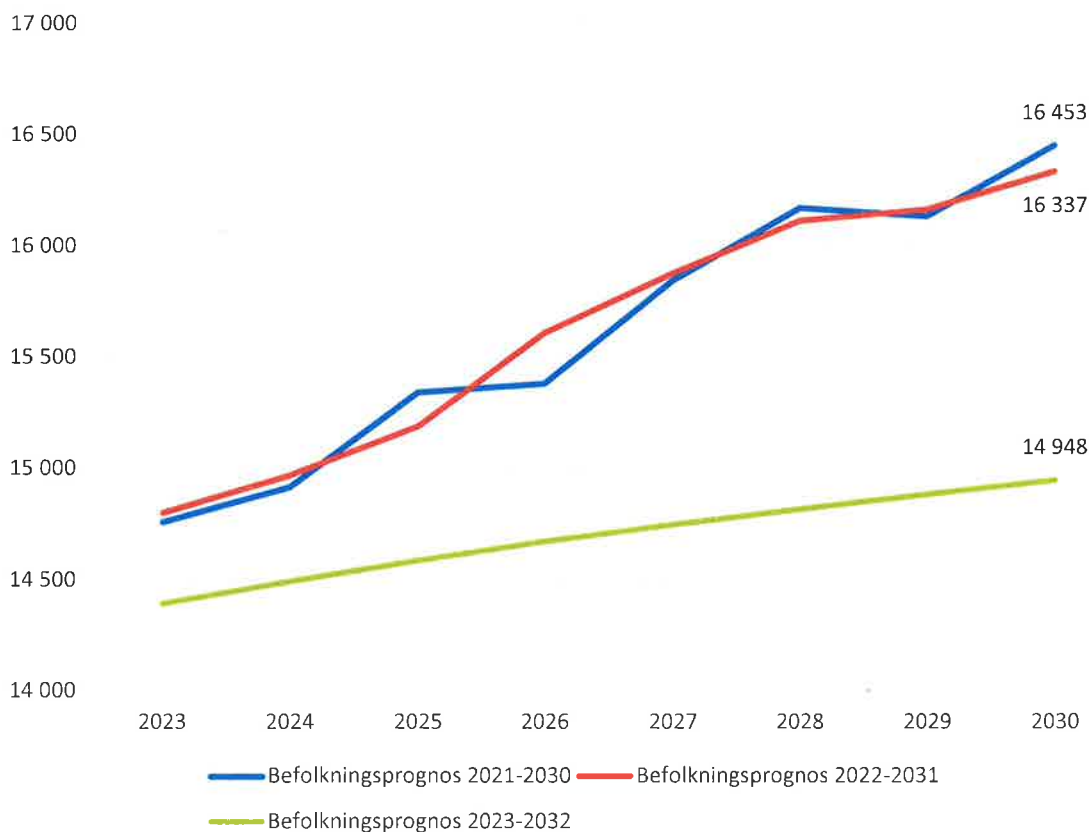

Diagram 2 de två senaste årens befolkningsprognoser samt årets befolkningsprognoser antagande om befolkningsmängd mellan åren 2023–2030.



Prognos

I detta avsnitt beskrivs befolkningsutvecklingen enligt SCB:s prognosunderlag på en översiktlig nivå. I bilaga 1 redovisas prognosen i tabellform.

Befolkningsmängd och befolkningsökning

Kommunens befolkningsmängd antas öka från 14 428 personer år 2022 till 15 068 personer vid prognosperiodens slut år 2032. En sådan utveckling skulle innebära att antalet invånare ökar med 640 personer eller 4,4% under prognosperioden.

Diagrammet nedan visar den förväntade befolkningsmängden och befolkningsökningen per år under prognosperioden samt hur befolkningsmängden och den årliga ökningen har sett ut de senaste åren.

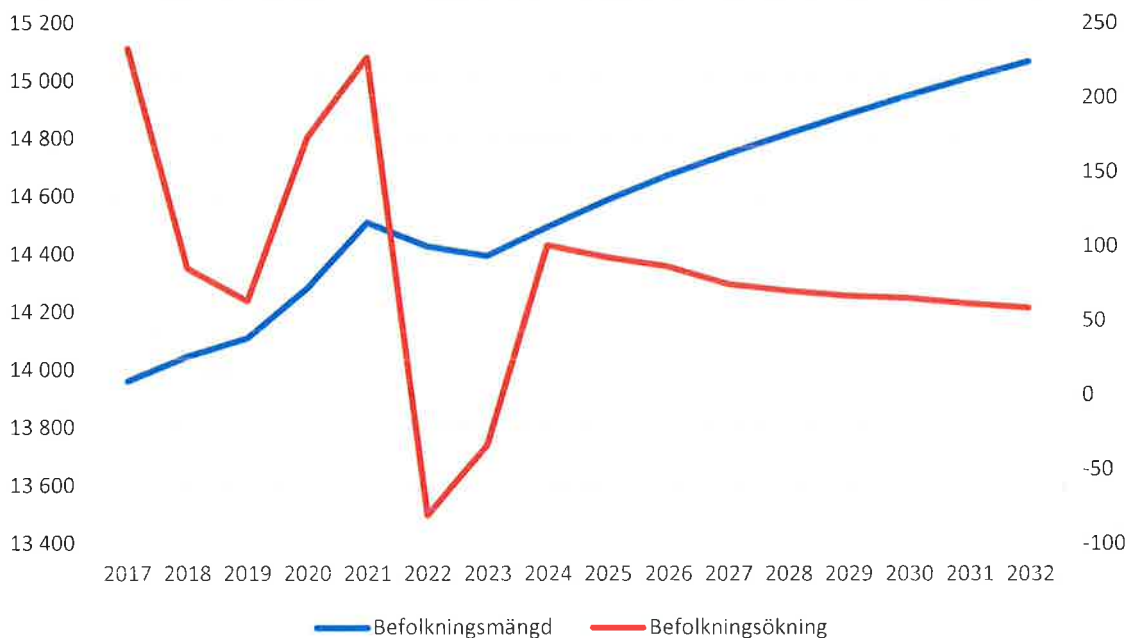

Diagram 3 befolkningsmängd och befolkningsökning vid årsslut, 2017-2032

Diagrammet visar att befolkningsmängden antas öka årligen med undantag för år 2023. I snitt antas befolkningen öka med cirka 70 personer per år mellan åren 2024–2032.

Både i kommunen som helhet och sett för varje enskilt delområde bor det något fler män och pojkar än kvinnor och flickor i kommunen. Fördelningen mellan könen är 52% män och 48% kvinnor. Den fördelningen antas fortsätta under prognosperioden. Befolkningsökningen har varit cirka 3% för både män och kvinnor under de senaste sex åren. Under prognosperioden antas befolkningsökningen för både män och kvinnor vara drygt 4%.

Diagrammet nedan (diagram 4) visar befolkningens åldersfördelning i 10-årsklasser under 2022 samt den förväntade åldersfördelningen år 2032. Diagrammet visar att befolkningsökningen kommer vara störst i åldersklassen 90–100 år för män (ca: 70%) följt av åldersklassen 80–89 år för både män och kvinnor (ca: 45%). Åldersklassen 40–49 år antas öka med ca: 20% för både män och kvinnor och åldersklassen 10–19 år antas öka med ca: 10% för både flickor och pojkar.

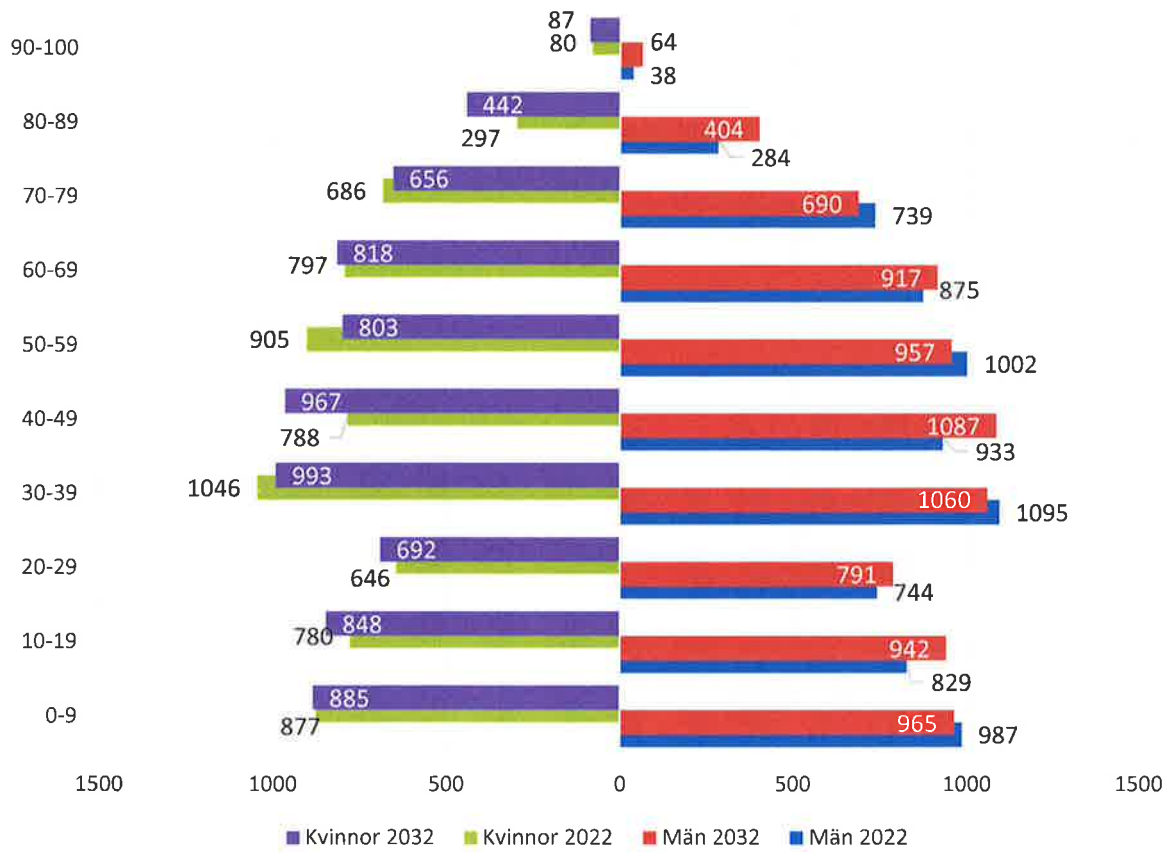

Diagram 4 befolkningspyramid, befolkningens åldersfördelning i 10-årsklasser, 2022 och förväntat antal 2032



Inflyttning och utflyttning

Diagram 5 visar utfallet av antal in- och utflyttade under perioden 2017–2022 samt en prognostisering av det förväntade antalet in- och utflyttande under perioden 2023–2032. Flyttnettot som redovisas i diagrammet är differensen mellan in- och utflyttare. Komponenten *inflyttning* består av både inrikes och utrikes inflyttningar. Komponenten *utflyttning* består på motsvarande sätt av antalet personer som flyttar från Lilla Edets kommun till andra kommuner i Sverige men också till andra länder. Om flyttnettot är positivt bidrar det till befolkningstillväxt.

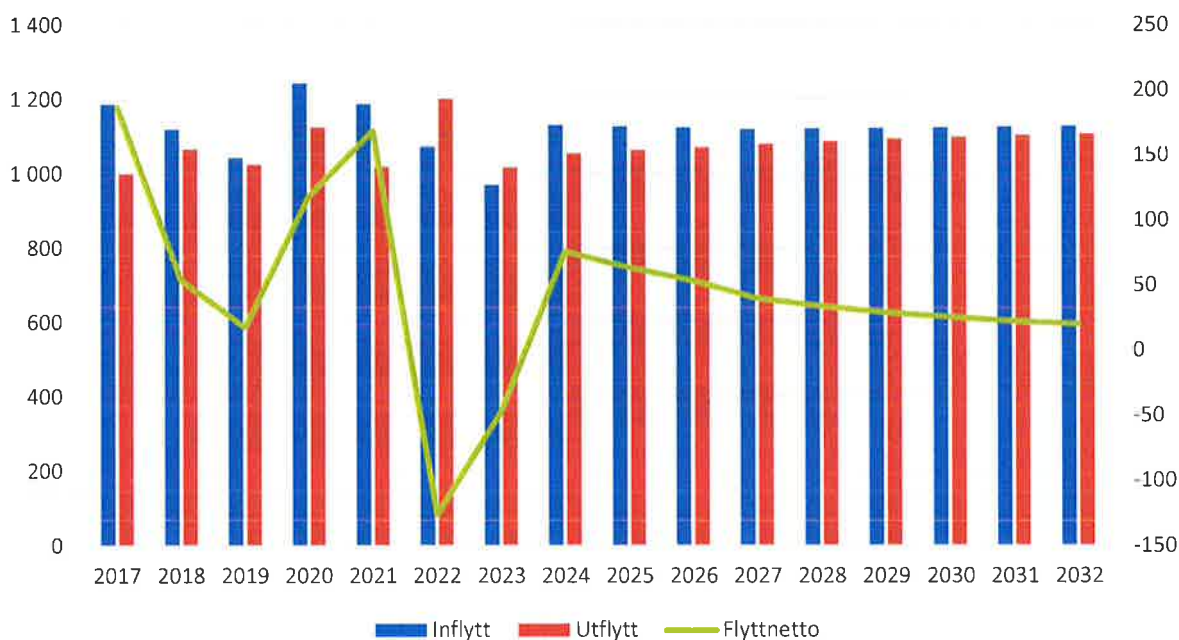

Diagram 5 faktiskt och förväntat antal inflyttade och utflyttade samt flyttnetto under åren 2017–2032.

Diagrammet visar att det har varit fler inflyttare än utflyttare i kommunen under de senaste sex åren med undantag för år 2022. År 2022 hade kommunen ett betydligt högre antal som flyttade från kommunen än tidigare år.

Trenden med att det är fler som flyttar in i kommunen än som flyttar från kommunen antas fortgå under prognosperioden, dock med undantag för år 2023. Flyttnettot är positivt för både män och kvinnor under samtliga år förutom 2023 då flyttnettot är negativt för båda könen. Diagrammet visar även att flyttnettot antas vara lägre de kommande åren jämfört med hur de senaste åren sett ut. Skillnaden mellan antalet som flyttar in och som flyttar från kommunen antas alltså vara mindre. Det kan förklaras av att kommunens nybyggnadsplaner inte är inkluderade i prognosen.

Sett under de senaste sex åren har flyttnettot varit högst i åldrarna 25–44 år samt 0–4 år. 2032 antas flyttnettot vara högst i åldersgrupperna 25–34 år och 0–4 år. Största negativa flyttnetto har under de senaste åren varit i åldrarna 15–24 år och 65–74 år och den trenden förväntas hålla i sig under prognosperioden.



Födda och döda

Diagrammet nedan visar utfallet av antal födda och döda de senaste åren samt en prognostisering av det förväntade antalet födda och döda under perioden 2023–2032. Födelsenettot som redovisas i diagrammet är, likt flyttnettot, differensen mellan antalet födda och döda. Är födelsenettot positivt är det fler personer som har fötts än dött under året, vilket påverkar befolkningsutvecklingen positivt.

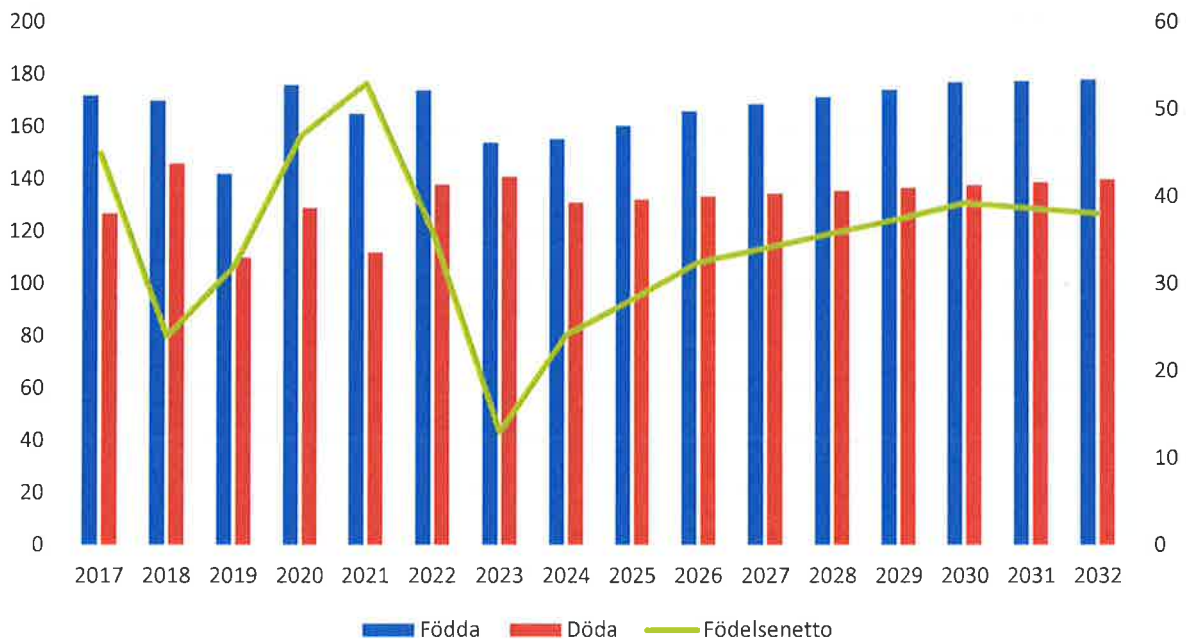

Diagram 6 faktiskt och förväntat antal födda och döda samt födelsenetto under åren 2017–2032.

Diagrammet visar att födelsenettot har varit positivt de senaste åren och att det även antas vara det under prognosperioden. Högst födelsenetto var år 2021 då 165 barn föddes och 112 personer dog. 2023 antas födelsenettot vara det lägsta på flera år vilket antas bero på att antalet födda barn är lägre än vanligt och antalet avlidna är något högre än vanligt.



Planeringsåldersklasser

Då den kommunala verksamheten i mångt och mycket är inriktad på kommunens yngsta och äldsta invånare utgör dessa åldersgruppers utveckling ett viktigt planeringsunderlag. I diagrammet nedan presenteras förväntat antal personer i planeringsåldersklasser under prognosperioden 2023–2032 samt utfallet för år 2022.

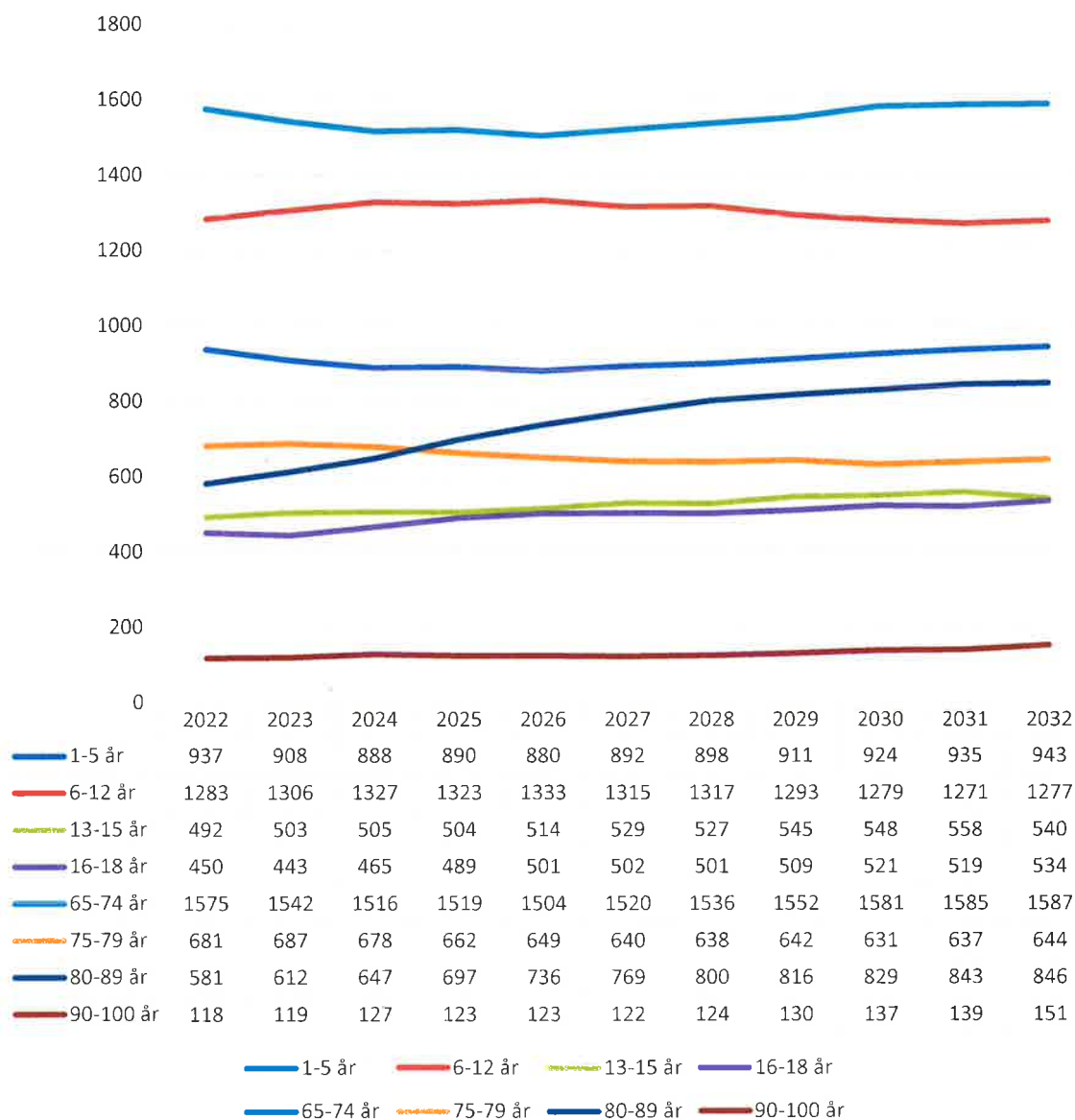

Diagram 7 planeringsåldersklasser 2022–2032

Diagrammet visar att antalet personer i åldersklasserna 1–5 år, 13–15 år, 16–18 år, 65–74 år, 80–89 år samt 90–100 år förväntas öka under prognosperioden i förhållande till utfallet 2022. Åldersklasserna 6–12 år och 75–79 år förväntas däremot minska under prognosperioden i förhållande till utfallet 2022. Störst ökning förväntas ske i åldersklassen 80–89 år, vilka förväntas öka med 45% fram till år 2032. Den förväntade ökningen per åldersklass i förhållande till utfallet 2022 redovisas i tabellen nedan.



Planeringsåldersklasser	Utfall 2022	Prognos			Förändring prognos jmf med utfall 2022, antal och %		
		2023	2027	2032	2023	2027	2032
1–5 år	937	908	892	943	-29 -3%	-45 4,8%	6 0,6%
6–12 år	1283	1306	1315	1277	23 1,8%	32 2,5%	-6 -0,5%
13–15 år	492	503	529	540	11 2,2%	37 7,5%	48 9,8%
16–18 år	450	443	502	534	-7 -1,6%	52 11,6%	84 18,7%
65–74 år	1 575	1 542	1 520	1 587	-33 -2,1%	-55 -3,5%	12 0,8%
75–79 år	681	687	640	644	6 0,9%	-41 -6%	-37 -5,4%
80–89 år	581	612	769	846	31 5,3%	188 32,4%	265 45,6%
90–100 år	118	119	122	151	1 0,9%	4 3,4%	33 28%

Tabell 1 utveckling i planeringsåldersklasser jämfört med utfallet 2022, anges för båda könen och i antal och procent

Den arbetsföra befolkningens storlek i förhållande till planeringsåldersklasserna är en viktig faktor, då skatterna de betalar finansierar den gemensamma välfärden. Nedan presenteras prognosticerat antal personer i arbetsför ålder under prognosperioden 2023–2032 (diagram 8). Befolkningen i ålder 20–64 år förväntas öka med knappt 3% under prognosperioden, från knappt 8 000 invånare år 2023 till 8200 invånare år 2031.

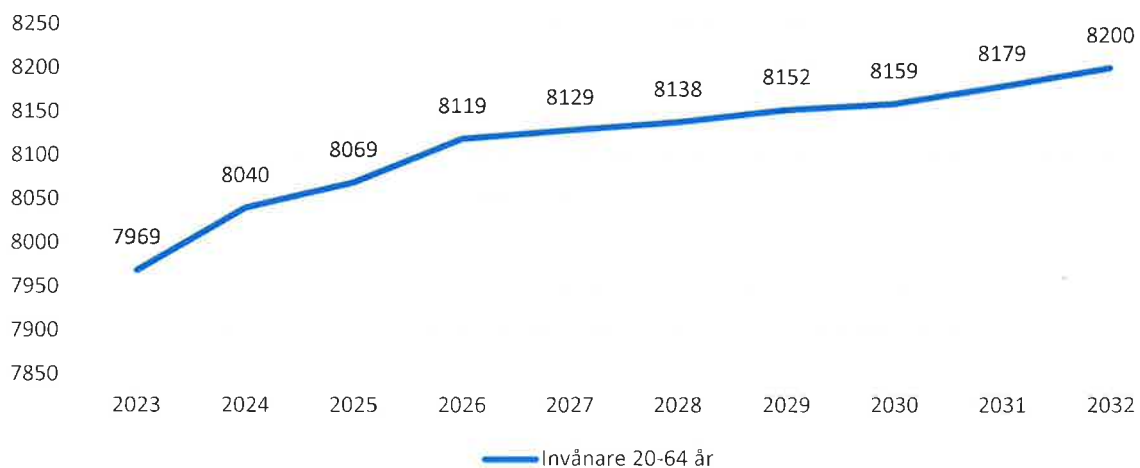

Diagram 8 invånare 20–64 år 2022–2031



Delområdesprognoser

I detta avsnitt redovisas befolkningsprognosen för kommunens delområden översiktligt. I bilaga 2 redovisas delområdesprognosen i tabellform.

Kommunen kan delas upp i mindre geografiska områden för att möjliggöra för planering av kommunal service nära medborgarna. I befolkningsprognosen har kommunen delats upp i sju mindre geografiska områden, så kallade delområden. När dessa omnämns är det områdena i sin helhet som avses. En karta över indelningen av kommunens delområden ses nedan.

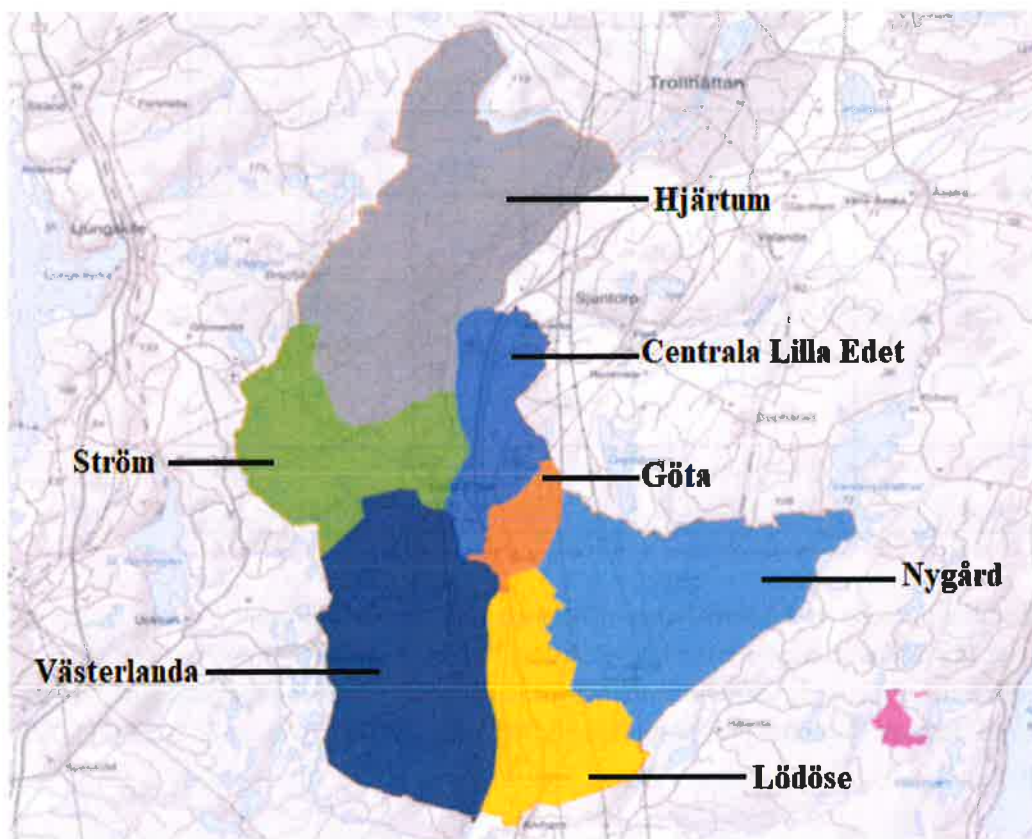

Figur 1 bild över kommunens delområden

Procentuell fördelning av befolkningens mängd och antal invånare 2022 (14 428 invånare) och prognos 2032 (15 068 invånare) per delområde.

Delområde	2022	2032	Delområde	2022	2032
Centrala Lilla Edet	28% 4 075 inv.	27% 4 022 inv.	Nygård	9% 1 309 inv.	9% 1 332 inv.
Göta	9% 1 226 inv.	9% 1 386 inv.	Ström	16% 2 309 inv.	17% 2 553 inv.
Hjärtum	9% 1 348 inv.	9% 1 363 inv.	Västerlanda	9% 1 350 inv.	9% 1 415 inv.
Lödöse	19% 2 811 inv.	20% 3 000 inv.			

Tabell 2 fördelning och prognos kommunens delområden



Centrala Lilla Edet

Befolkningsutveckling 2017–2032

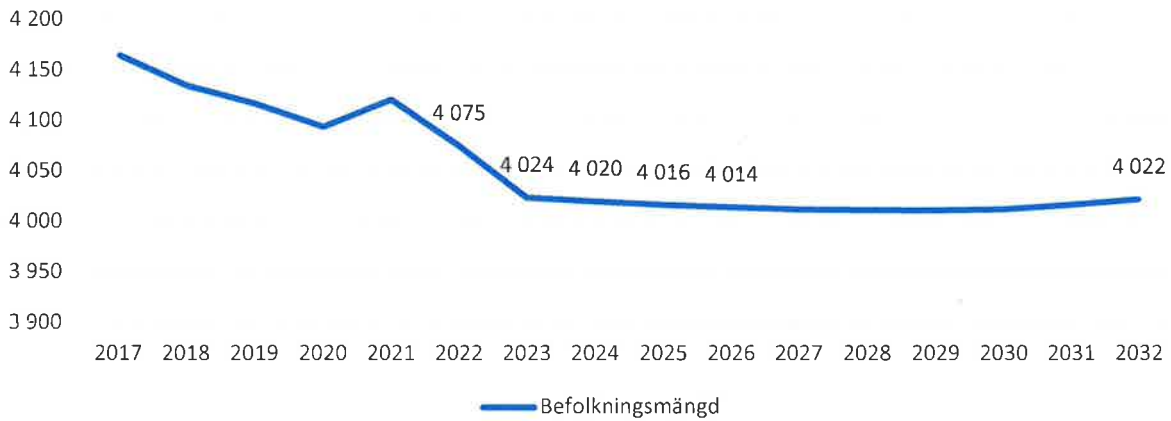

Diagram 9 befolkningsmängd i centrala Lilla Edet, 2017–2032

Planeringsåldersklasser

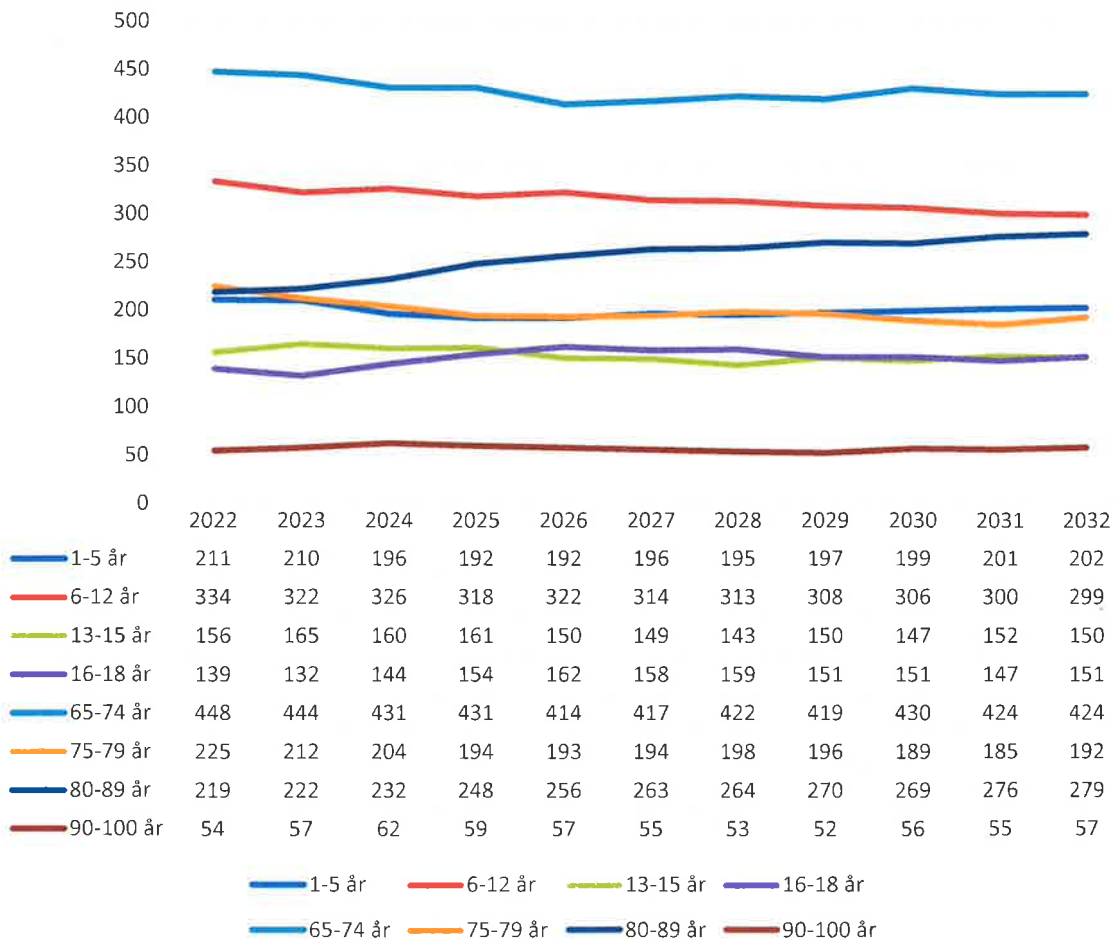

Diagram 10 planeringsåldersklasser i centrala Lilla Edet, 2022–2032



Befolkningsutvecklingen i Centrala Lilla Edet antas ligga på en stabil nivå under prognosperioden. Cirka 4 020 personer antas bo i Centrala Lilla Edet de kommande åren.

Under prognosperioden antas födelsenettet vara svagt negativt medan flyttnettot antas vara svagt positivt med undantag för innevarande år. Den största befolkningsförändringen antas ske i år då befolkningsmängden antas minska med 51 personer –till följd av både ett negativt födelsenetto och flyttnetto.

Avseende planeringsåldersklasserna syns en tydlig ökning inom åldersklassen 80–89 år (27%). De övriga åldersklasserna antas minska under prognosperioden med undantag för åldersklass 16–18 år och 90–100 år som antas öka svagt. Störst minskning antas ske i åldersklassen 75–79 år som antas minska med 15% under prognosperioden.



Göta

Befolkningsutveckling 2017–2032

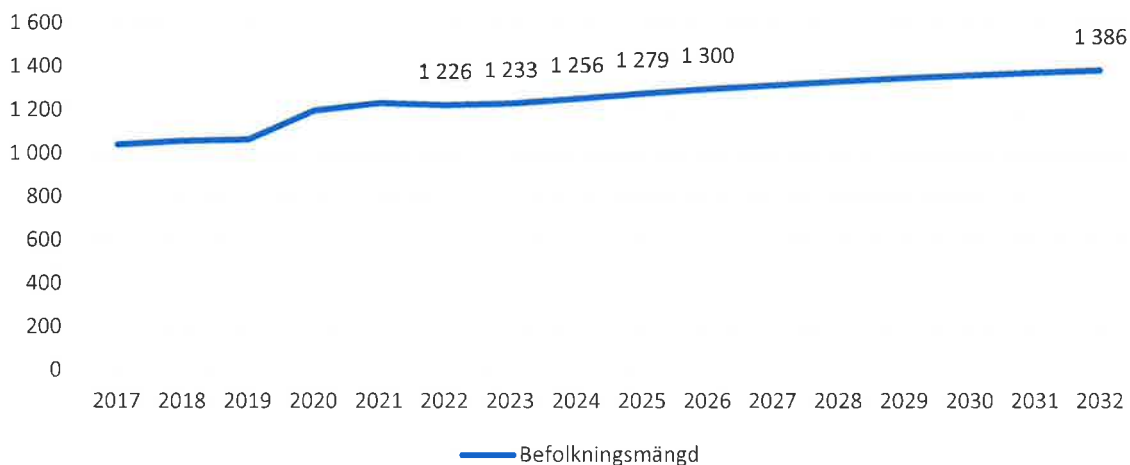

Diagram 11 befolkningsmängd i Göta vid årsslut 2017–2032

Planeringsåldersklasser

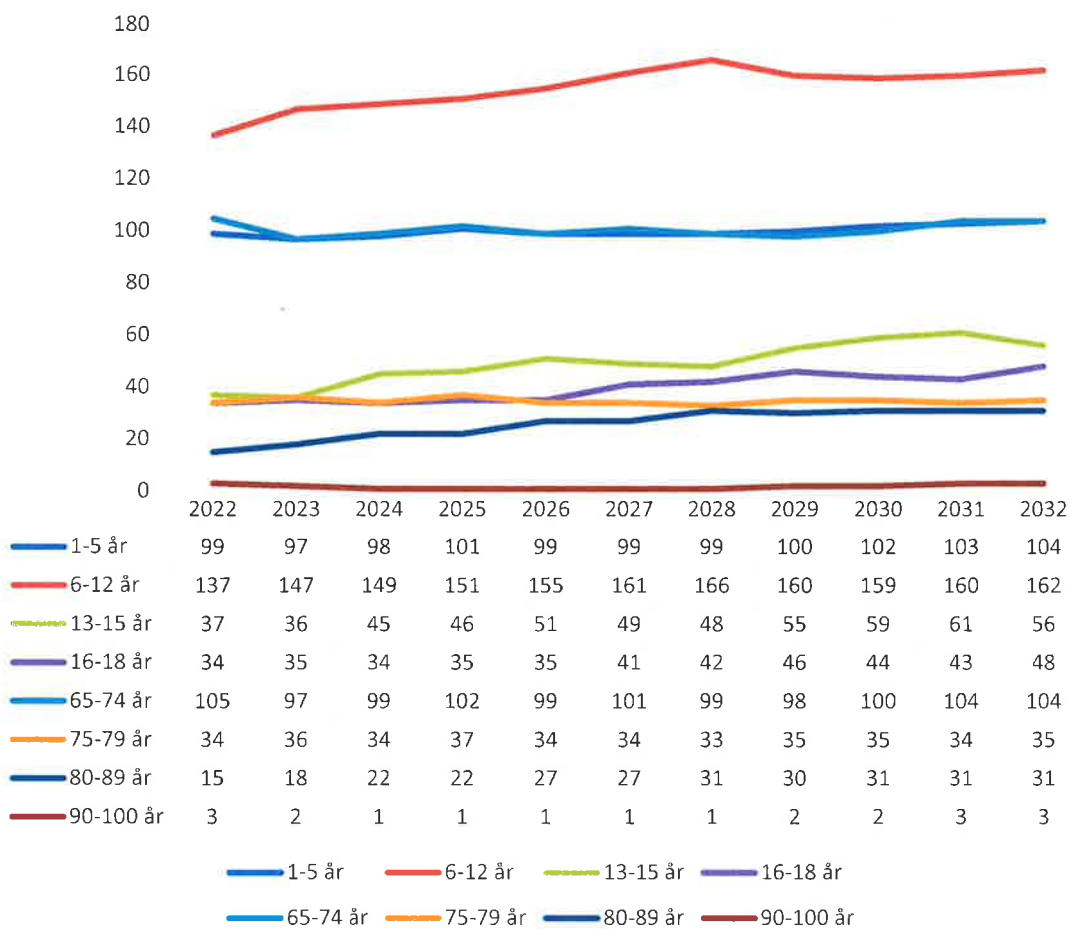

Diagram 12 planeringsåldersklasser i Göta 2022–2032



Befolkningsutvecklingen i Göta är positiv under prognosperioden. Befolkningsmängden antas öka från 1226 personer år 2022 till 1386 personer år 2032, en ökning med 13%.

Både födelsenettet och flyttnettet antas vara positivt under prognosperioden med undantag för flyttnettet innevarande år samt åren 2031 och 2032 som då antas vara svagt negativt.

Sett till planeringsåldersklasser i Göta antas samtliga åldersklasser öka under prognosperioden med undantag för åldersklass 65–74 år och 75–79 år som antas vara jämna under prognosperioden. Störst förändring ses i åldersklassen 80–89 år som antas dubbla sin befolkningsmängd under prognosperioden. Stora förändringar ses även i åldersklasserna 13–15 år och 16–18 år som antas öka med 50 respektive 40%.



Hjärtum

Befolkningsutveckling 2017–2032



Diagram 13 befolkningsmängd i Hjärtum vid årsslut, 2017–2032

Planeringsåldersklasser

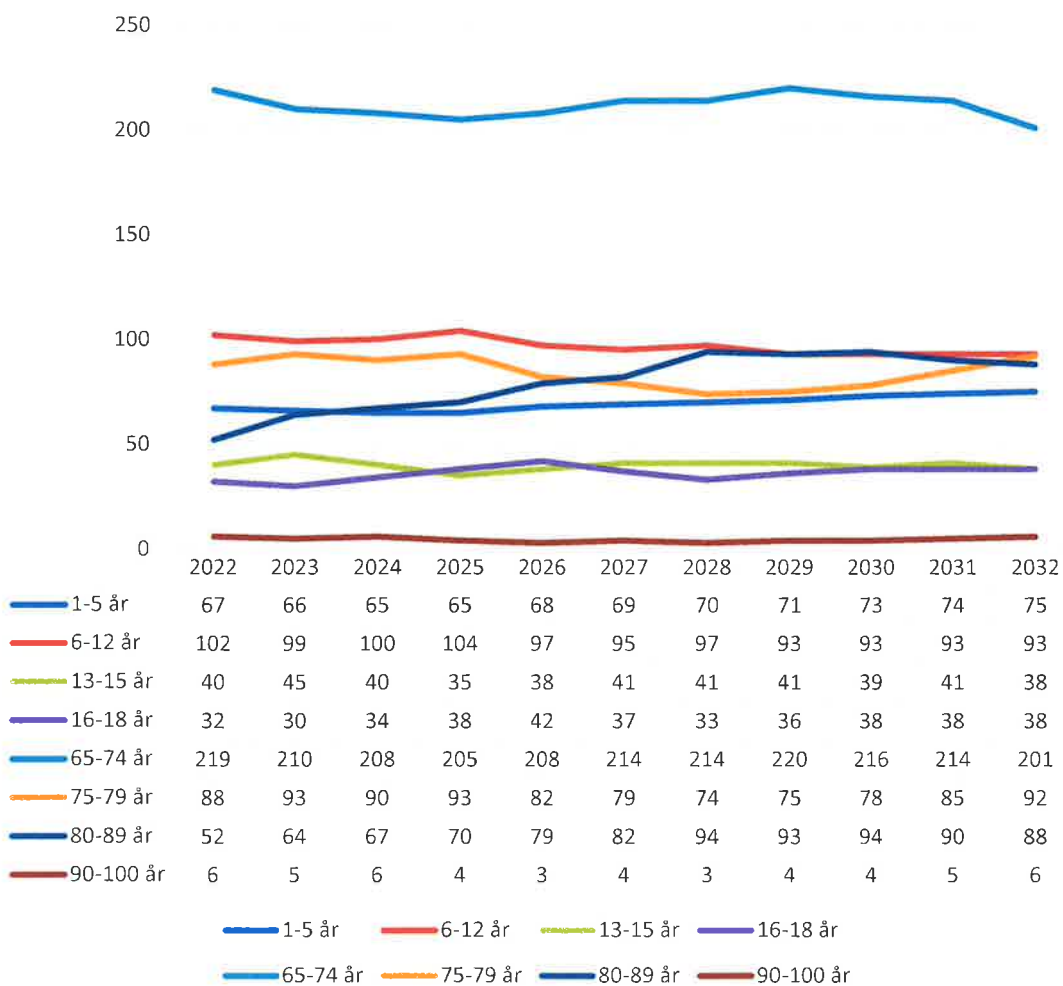

Diagram 14 planeringsåldersklasser i Hjärtum 2022–2032



Befolkningsutvecklingen i Hjärtum är svagt positiv under de kommande 10 åren. Folkmängden antas öka med 15 personer, 1%, under prognosperioden.

Födelsenettet antas vara väldigt svagt negativt under prognosperioden. I stort sett antas lika många personer födas som avlida under de kommande åren. Flyttnettet däremot är positivt, men även där är skillnaderna mellan antalet inflyttare och utflyttare små.

Sett till planeringsåldersklasserna ses ökningarna inom åldersklasserna 1–5 år, 16–18 år, 75–79 år och 80–89 år. Ökningarna är i de flesta fall relativt små. En större ökning ses inom åldersklassen 80–89 år vilka antas öka med cirka 70% under prognosperioden. I övriga åldersklasser antas folkmängden minska något eller ligga på en jämn nivå under prognosperioden.



Lödöse

Befolkningsutveckling 2017–2032

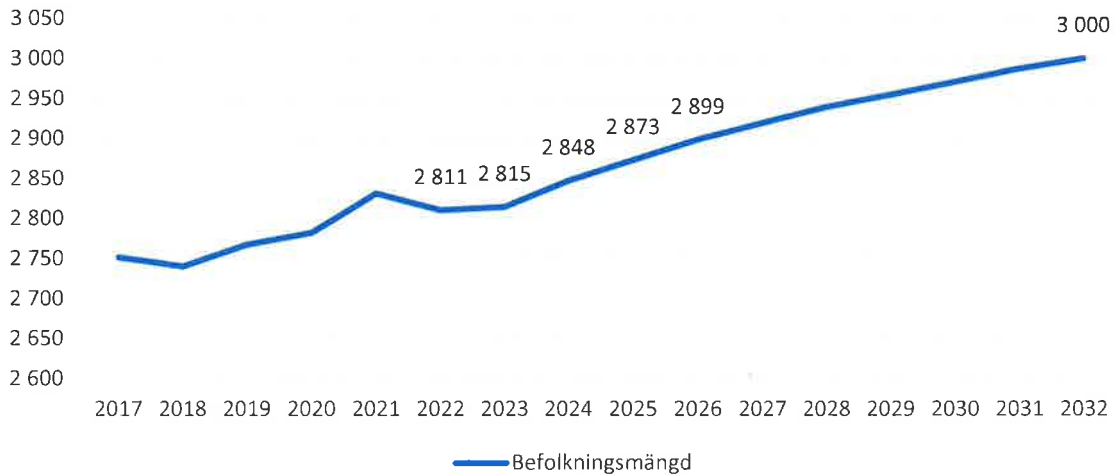

Diagram 15 befolkningsmängd vid årsslut i Lödöse, 2017–2032

Planeringsåldersklasser

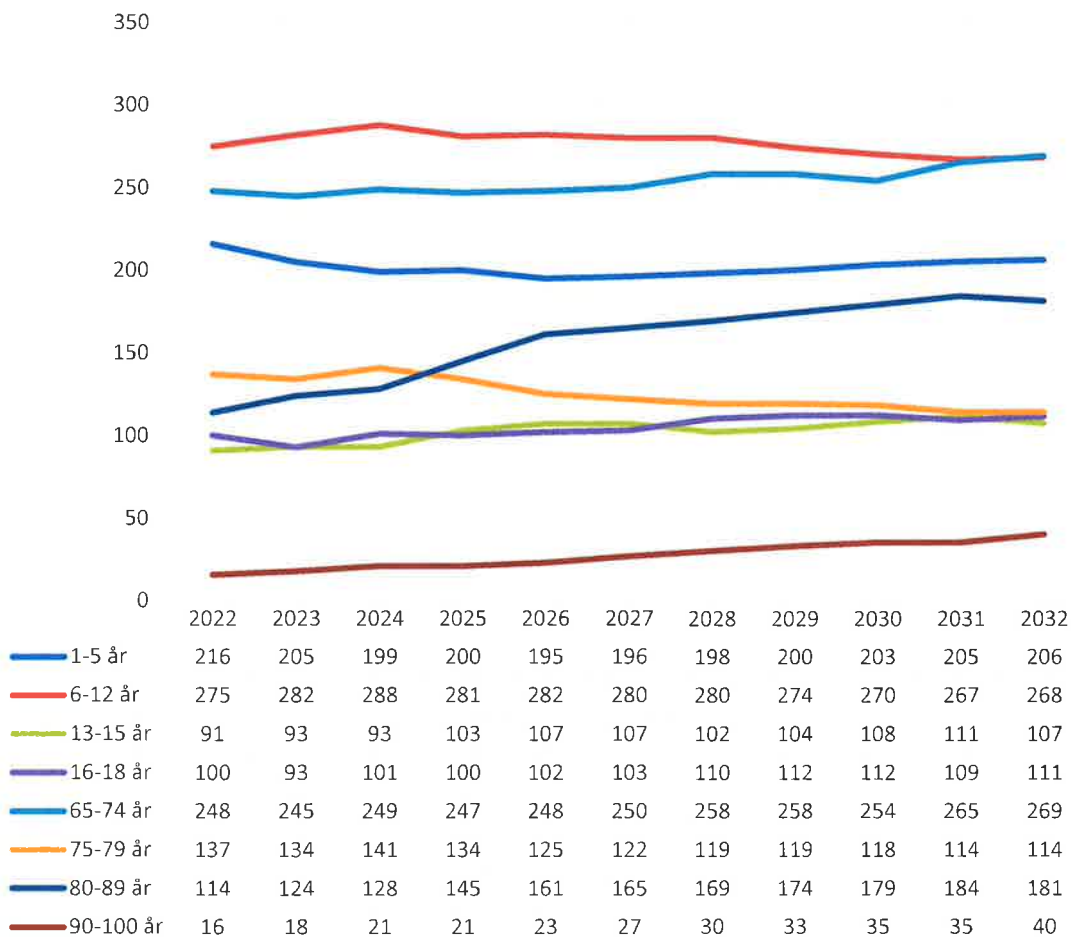

Diagram 16 planeringsåldersklasser i Lödöse, 2022–2032



Befolkningmängden i Lödöse antas öka med knappt 7% under prognosperioden, från cirka 2800 personer 2022 till 3000 personer 2032.

Både födelsenetto och flyttnetto antas vara positivt över i stort sett hela prognosperioden. Befolkningmängden antas öka med i snitt 20 personer per år.

Sett till utvecklingen av planeringsåldersklasser ökar befolkningmängden i åldersklasserna 13–15 år, 16–18 år, 65–74 år, 80–89 år och 90–100 år under prognosperioden. Störst ökning ses i åldersklasserna 80–89 år och 90–100 år. I åldersklasserna 1–5 år, 6–12 år och 75–79 år antas befolkningmängden minska.



Nygård

Befolkningsutveckling 2017–2032

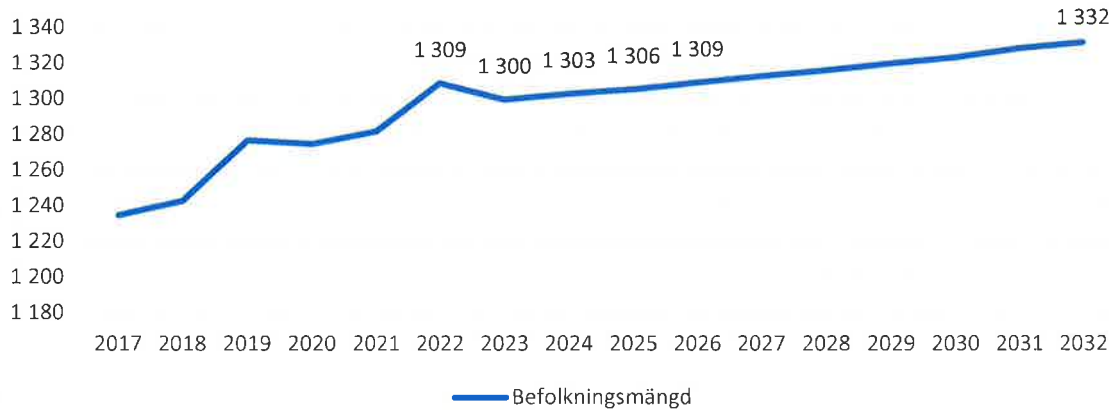

Diagram 17 befolkningsmängd i Nygård vid årsslut, 2017–2032

Planeringsåldersklasser

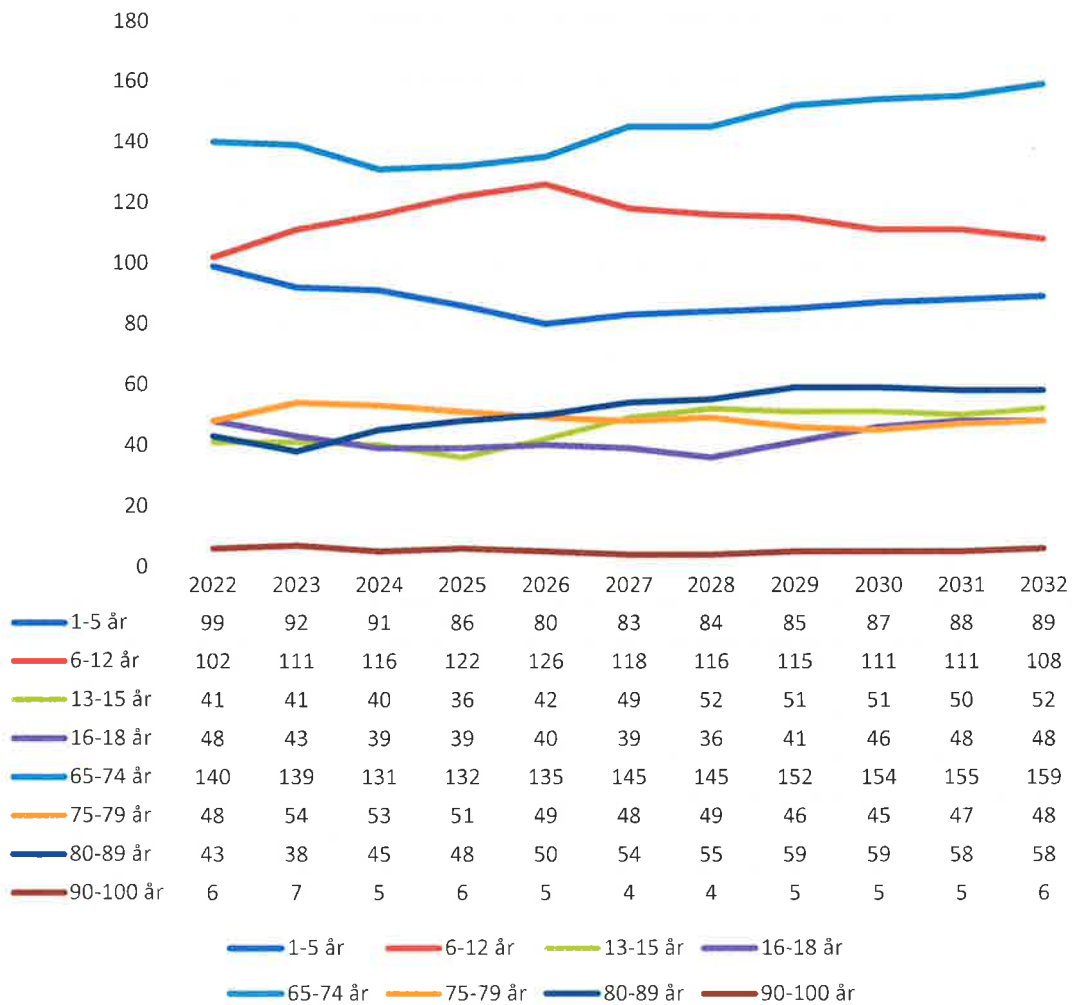

Diagram 18 planeringsåldersklasser i Nygård, 2022–2032



Befolkningmängden i Nygård antas öka under prognosperioden, från 1 309 personer 2022 till 1 332 personer 2032.

Födelsenettet antas vara positivt under prognosperioden medan flyttnettet antas vara svagt negativt under prognosperioden.

Sett till planeringsåldersklasser ses störst ökning inom åldersklassen 80–89 år (35%) följt av åldersklassen 13–15 år (27%). Inom övriga åldersklasser är folkmängden relativt stabil vid jämförelse mellan år 2022 och 2032. Inom prognosperioden finns det dock förändringar inom vissa åldersklasser, exempelvis 6–12 år. Antalet 6–12 åringar år 2026 antas vara 126 barn medan det år 2022 var 102 barn och år 2023 antas vara 108 barn.



Ström

Befolkningsutveckling 2017–2032

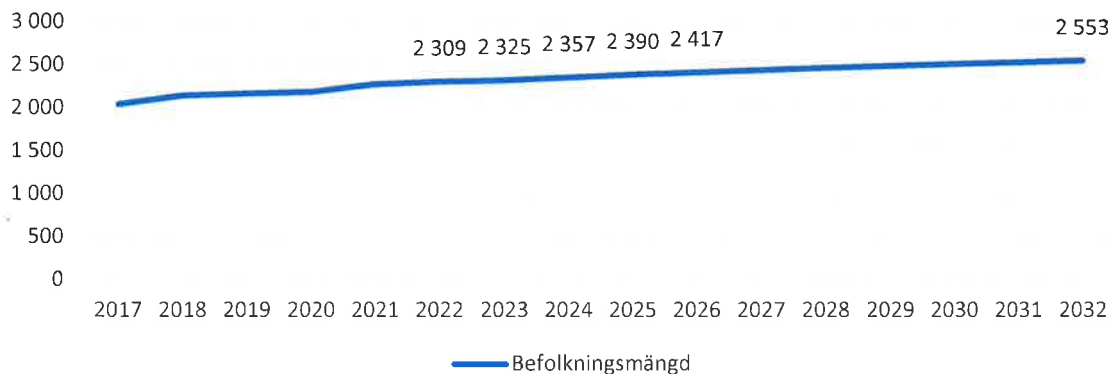

Diagram 19 befolkningsmängd i ström vid årsslut, 2017–2032

Planeringsåldersklasser

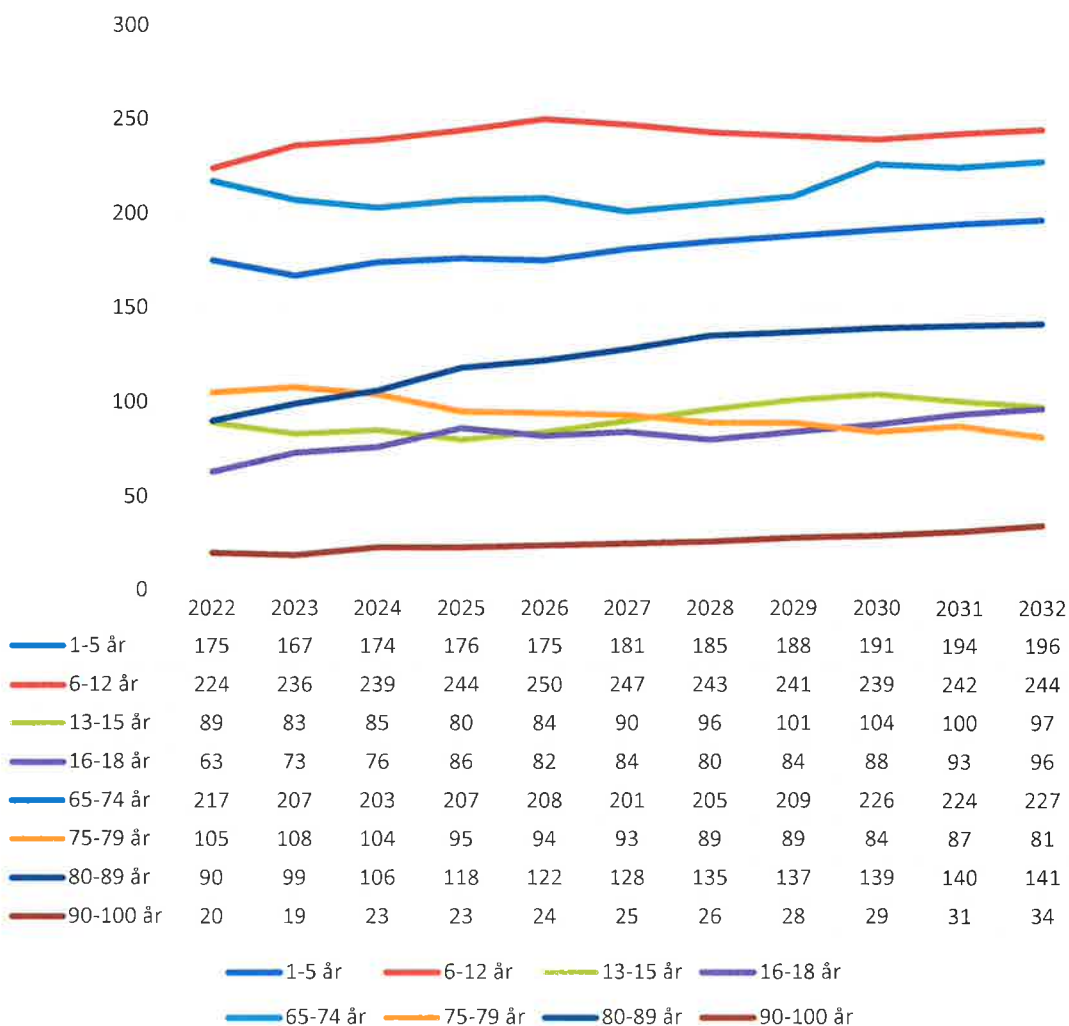

Diagram 20 planeringsåldersklasser i Ström, 2022–2032



Befolkningmängden i Ström antas öka med cirka 10% under prognosperioden, från 2309 invånare år 2022 till 2553 invånare 2032.

Både födelsenettet och flyttnettet antas vara positivt under prognosperioden och bidrar till befolkningsökningen i delområdet.

Samtliga planeringsåldersklasser, förutom åldersklassen 75–79 år antas öka under prognosperioden. Störst ökning ses i åldersklassen 90–100 (70%) år följt av åldersklasserna 80–89 (56%) år och 16–18 år (52%). Åldersklassen 75–79 år antas minska med drygt 20% fram till år 2032.



Västerlanda

Befolkningsutveckling 2017–2032

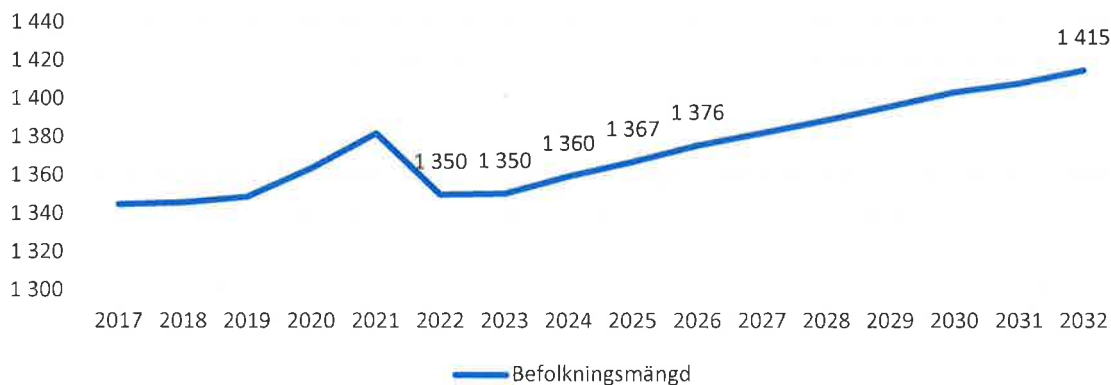

Diagram 21 befolkningsmängd i Västerlanda vid årsslut, 2017–2032

Planeringsåldersklasser

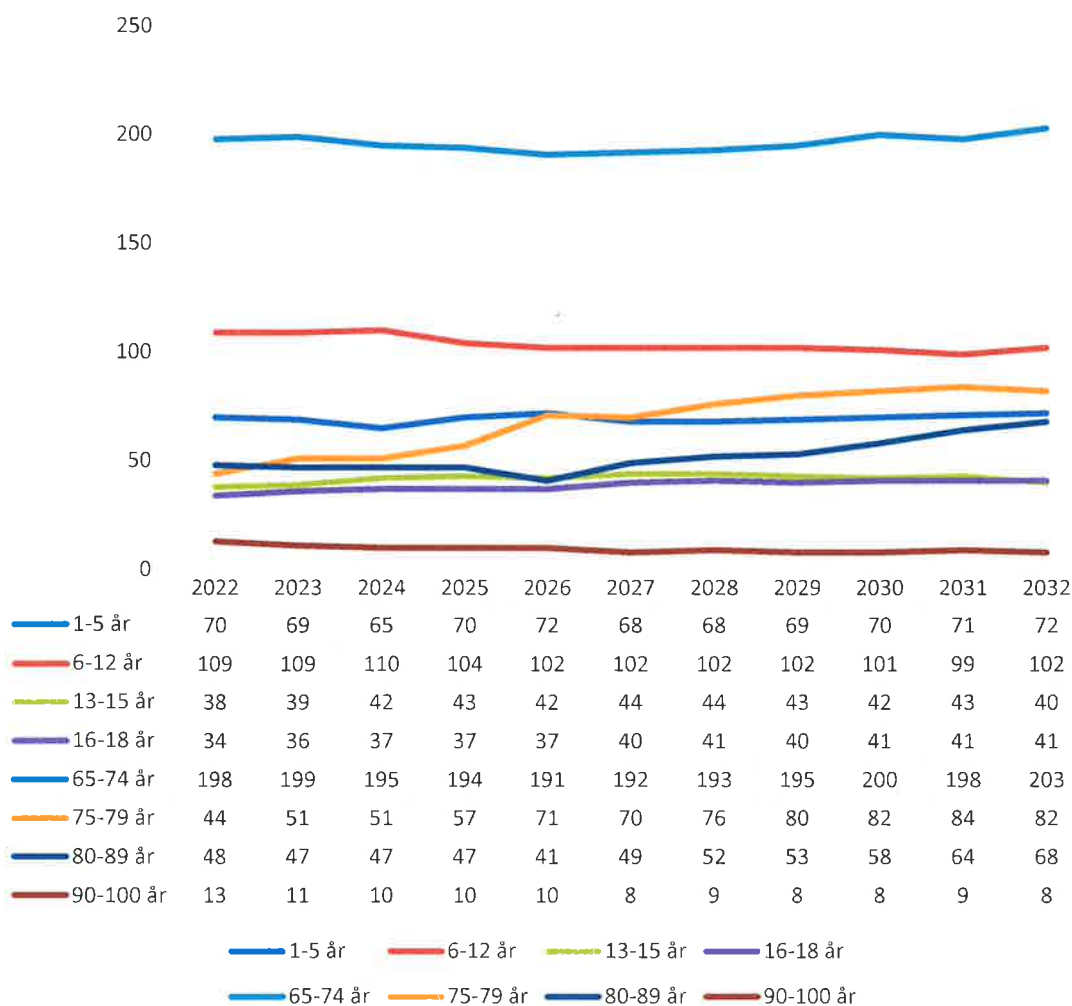

Diagram 22 planeringsåldersklasser i Västerlanda, 2022–2032



Befolkningsmängden i Västerlanda antas öka under prognosperioden med knappt 5%. Vid prognosperiodens slut antas 1415 personer bo i Västerlanda.

Födelsenettet antas vara svagt positivt under prognosperioden med undantag för de närmaste åren. Flyttnettet antas vara något starkare positivt. I snitt antas befolkningen öka med cirka 7 personer per år.

Sett till planeringsåldersklasserna ses störst förändringar i åldersklasserna 75–79 år, 80–89 år och 90–100 år. I åldersklass 75–79 år antas gruppen öka med 86%. I åldersklass 80–89 år antas gruppen öka med 42% och i åldersklass 90–100 år antas gruppen minska med 38%. Även åldersklassen 16–18 år antas öka under prognosperioden med cirka 20%. I övriga åldersklasser är förändringarna, både positiva och negativa, cirka 5%.

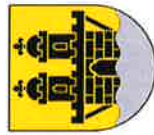

Bilaga 1 kommunprognos

Demografiska komponenter. Utfall år 2013–2022 och prognos 2023–2032

År	Befolkning			Födelseöverskott	Inflytt			Utflytt			Flyttnetto	Folkökning
	Födda	Döda			Totalt	Inrikes	Immigrerade	Totalt	Inrikes	Emigrerade		
2013	12 829	125	122	3	944	836	108	699	660	39	245	
2014	13 031	165	128	37	1 011	911	100	846	804	42	165	202
2015	13 178	168	140	28	1 017	919	98	898	865	33	119	147
2016	13 728	171	125	46	1 233	1 079	154	732	712	20	501	550
2017	13 961	172	127	45	1 188	1 048	140	1 001	970	31	187	233
2018	14 046	170	146	24	1 121	1 003	118	1 067	1 028	39	54	85
2019	14 109	142	110	32	1 044	953	91	1 026	982	44	18	63
2020	14 282	176	129	47	1 245	1 165	80	1 126	1 077	49	119	173
2021	14 509	165	112	53	1 189	1 105	84	1 020	979	41	169	227
2022	14 428	174	138	36	1 077	980	97	1 203	1 126	77	-126	-81
2023	14 394	154	141	13	971	905	66	1 018	981	37	-47	-34
2024	14 494	155	131	24	1 132	1 042	90	1 056	1 009	47	76	100
2025	14 587	160	132	28	1 129	1 042	86	1 065	1 017	48	64	92
2026	14 673	166	133	33	1 125	1 042	83	1 072	1 024	48	54	86
2027	14 747	169	135	34	1 121	1 042	79	1 081	1 033	48	40	74
2028	14 817	171	136	36	1 122	1 042	80	1 088	1 040	48	34	70
2029	14 883	174	137	37	1 124	1 042	81	1 095	1 046	48	29	66
2030	14 948	177	138	39	1 125	1 042	83	1 099	1 051	48	26	65
2031	15 010	178	139	39	1 127	1 042	84	1 104	1 055	49	23	61
2032	15 068	178	140	38	1 128	1 042	86	1 108	1 059	49	20	58

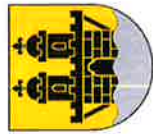

Bilaga 2 delområdesprognos

Befolkningsmängd och prognostiserad förändring, 2022–2032, uppdelat på delområde.

Delområde	Utfall	Prognos											Befolkningsförändring 2022–2032	
	2022	2023	2024	2025	2026	2027	2028	2029	2030	2031	2032	Antal	%	
Centrala Lilla Edet	4 075	4 024	4 020	4 016	4 014	4 012	4 012	4 011	4 012	4 017	4 022	-53	-1,3%	
Göta	1 226	1 233	1 256	1 279	1 300	1 318	1 335	1 350	1 364	1 375	1 386	160	13%	
Hjärtum	1 348	1 347	1 352	1 356	1 359	1 358	1 359	1 361	1 362	1 363	1 363	15	1,1%	
Lödöse	2 811	2 815	2 848	2 873	2 899	2 920	2 940	2 955	2 971	2 987	3 000	189	6,7%	
Nygård	1 309	1 300	1 303	1 306	1 309	1 313	1 316	1 320	1 324	1 328	1 332	23	1,8%	
Ström	2 309	2 325	2 357	2 390	2 417	2 445	2 469	2 493	2 514	2 533	2 553	244	10,6%	
Västerlanda	1 350	1 350	1 360	1 367	1 376	1 382	1 389	1 396	1 404	1 408	1 415	65	4,8%	
Summa	14 428	14 394	14 494	14 587	14 673	14 747	14 817	14 883	14 948	15 010	15 068	640	4,4%	



Bilaga 3 befolkningsutveckling i skolutvecklingsområden

Tabellen visar antal folkbokförda i ålder 6–12 år och 13–15 år både totalt sett för hela kommunen och per skolutvecklingsområde under 2022 samt prognos för åren 2023–2032. Siffrorna som redovisas i tabellen är en prognos över det totala antalet barn i ålder 6–15 år. Tabellen tar alltså inte hänsyn till faktiskt elevantal per skola.

	Utfall	Prognos 2023–2027						Förändring 2022–2027	Prognos 2027–2031					Förändring 2022–2032
		2022	2023	2024	2025	2026	2027		2028	2029	2030	2031	2032	
	1 283	1 306	1 327	1 323	1 333	1 315	32	1 317	1 293	1 279	1 271	1 277	-6	
Skolutvecklings- område 6–12 år	Lödöse, Nygård	377	393	404	403	408	398	21	396	389	381	378	376	-1
	Göta	137	147	149	151	155	161	24	166	160	159	160	162	25
	Centrala Lilla Edet	334	322	326	318	322	314	-20	313	308	306	300	299	-35
	Ström, Hjärtum, Västerlanda	435	444	449	452	449	444	9	442	436	433	434	439	4
	492	503	505	504	514	529	37	527	545	548	558	540	48	
Skolutvecklings- område 13– 15 år	492	503	505	504	514	529	37	527	545	548	558	540	48	

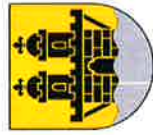

Bilaga 4 sektor socialtjänsts målgruppers befolkningsutveckling

Tabellen visar antal folkbokförda i femårsklasser 2022 samt prognos för åren 2023–2032

	2022	2023	2024	2025	2026	2027	2028	2029	2030	2031	2032	Ökning 2022–2032, antal och %
0–4 år	900	865	867	858	872	879	893	906	919	928	935	35 3,9%
5–9 år	964	973	955	969	938	923	908	908	901	910	915	-49 -5%
10–14 år	868	871	883	892	920	934	945	932	941	919	909	41 4,7%
15–19 år	741	756	781	798	813	832	836	846	851	871	881	140 18,9%
20–24 år	612	612	634	646	656	661	672	682	687	692	700	88 14,4%
25–64 år	7388	7 358	7 407	7 424	7 463	7 468	7 466	7 469	7 471	7 487	7 500	112 1,5%
65–69 år	831	805	775	792	772	780	817	855	870	890	885	54 6,5%
70–74 år	744	737	741	726	732	739	720	696	711	695	703	-41 -5,5%
75–79 år	681	687	678	662	649	640	638	642	631	637	644	-37 -5,4%
80–84 år	382	414	444	478	511	522	530	524	515	507	502	120 31,4%
85–89 år	199	198	203	220	225	247	270	292	314	336	344	145 72,9%
90 + år	118	119	127	123	123	122	124	130	137	139	151	33 28%



LILLA EDETS
KOMMUN

Kommunala pensionärsrådet protokoll 2024-03-18

§ 7

Parkeringsplan

Sammanfattning

Enhetschef på sektor samhälle, Anna Berlin besöker kommunala pensionärsrådet för att informera om parkeringsplan. Parkeringsplanen är under beredning. Mål för Lilla Edets kommun är att skapa en tillgänglig och attraktiv och effektiv parkeringssituation.

Beslut

Kommunala pensionärsrådet antecknar informationen.



Kommunala pensionärsrådet protokoll 2024-03-18

§ 8

Skriftlig information från verksamheten

Dnr KS 2024/130

Sammanfattning

Verksamheten svarar på frågor från kommunala pensionärsrådet och pensionärsföreningarna.

Information om tidplan för byggnation på Centralen 4

Svar från Paulina Aldåsen, t.f. fastighetsutvecklingschef på AB EdetHus

Här kommer kort information om status för projektet Centralen 4 från oss:

- Just nu pågår granskning av förfrågningshandlingar inom projekteringsgruppen.
- Vi har påträffat restföreningar i marken, vilket gör att saneringen av marken behöver omhändertagas på ett korrekt sätt.
- Vår förhoppning är att saneringsåtgärderna inte ska inverka allt för mycket på avsatt projektbudget. Ambitionen är att nästa steg i så fall blir färdigställande av bygglovs- och förfrågningshandlingar, samt att göra erforderliga myndighetsanmälningar för genomförandet.
- Enligt ursprunglig tidplan skulle byggstart ägt rum i maj 2024, men ovan omständigheter gör att vi behöver se över tidplanen utifrån kommande tid- och åtgärdsplan för saneringsarbetena. Därför är den just nu oviss.

Hur är läget just nu med IT-fixartjänsten? Blir den kvar och i vilken omfattning?

Önskvärt att IT-fixaren inte ringer upp kunderna med mobiltelefon med dolt nummer pga otrygghet. Bäst är fast telefoni.

Svar från Julia Färjhage, kommunalråd:

Det är inte planerat någon förändring av IT-fixartjänsten. Den blir kvar i samma omfattning som i nuläget. Under en period under sommaren förra året ringde IT-fixaren från dolt nummer. Detta fick vi feedback på och ändrade då på det. Vi har sedan i höstas en separat telefon som används och den visar kommunens växelnummer, så den är inte anonym.

Hur ser värdena av Pfas ut i Lilla Edets dricksvatten i relation till gränsvärdena?

Svar från Franz Wallebäck, va-chef

Vi tog nyligen PFAS prover på alla råvattentäckter och vi låg under gränsvärdena på samtliga prover. Gränsvärdet är 4 ng/l. Vi har god marginal till gränsvärdet.



Kommunala pensionärsrådet protokoll 2024-03-18

Hur fungerar det med nycklar för vårdtagare som har hjälp av hemtjänsten?

Svar från Chatarina Jenås, administratör, larm och låsansvarig:

När en vårdtagare får ett trygghetslarm installerat så monteras även ett digitalt lås alternativt nyckelgömma upp. Vanligaste är att ett digitalt lås sätts upp på insidan av ytterdörren men i vissa fall så kan det behövas sättas upp en nyckelgömma på utsidan ytterdörren eller på husväggen.

Om ett digitalt lås sätts upp så skruvar man bort det befintliga vredet på insidan av ytterdörren, sätter upp det digitala låset där det ordinära vredet satt. Det ordinära vredet läggs i samma låda som det digitala låset låg i, lådan märks med vårdtagarens namn och adress sen läggs lådan in i hemtjänstens lokal.

Om en nyckelgömma sätts upp så skruvar man bort handtaget samt cylinderringen på utsidan av ytterdörren, hänger på ett fäste med nyckelgömman på och skruvar tillbaka handtaget och cylinderringen igen.

Behöver man sätta upp en nyckelgömma på husväggen så sätts den jämte ytterdörren i den mån det går. Då sätts det upp ett fäste på husväggen med 4 st långa skruv, hänger nyckelgömman på fästet och låser den.

I nyckelgömman så läggs det en nyckel som går till vårdtagarens ytterdörr eller om det är till en port.

Lådan som nyckelgömman legat i märks upp med vårdtagarens namn och adress sen läggs lådan i hemtjänstens lokal.

Anledningen till att det ordinära vredet läggs i lådan och blir förvarat i hemtjänstens lokal är att när det digitala låset/nyckelgömman skall tas ner och det ordinära vredet skall sättas tillbaka igen så det inte kommer bort.

När nyckelgömman från väggen tas ner så tätas hålen med ett spackel som Tec7 eller Filler extra.

Både det digitala låset och nyckelgömman fungerar så att när personalen kommer till vårdtagaren oavsett om det är dagliga besök eller vid ett larm så används hemtjänstens arbetstelefoner och kan där igenom låsa upp/låsa det digitala låset/nyckelgömman. Personalen slipper åka runt med massa nycklar och vårdtagarna får hjälp mycket fortare. När personalen låser upp/låser det digitala låset/nyckelgömman så stämplar personalen in och ut som en stämpelklocka, även detta säkras upp för både vårdtagaren och personal.

Beslutsunderlag

Tjänsteskrivelse daterad 2024-03-08

Beslut

Kommunala pensionärsrådet antecknar informationen.